臺灣日日新報
本日四頁
發行兼編輯人 江口濟作
臺北市榮町四丁目卅番地 發行所 臺灣日日新報社

現行選擧法全般に根本的改正を加ふ
出來れば臨時議會召集

【東京十一日發同盟】新政治體制の根本要件を規定する選擧法改正に就いて政府は遲くも來る通常議會に出來得べくんば今秋臨時議會を召集して提案する方針で目下近衞首相、安井内相等新體制準備首腦部に於いて改正要綱の具體化を急ぐ一方、内務省、司法省、法制局等關係事務當局に於ても夫々各種の試案を中心に事務的研究を進めてゐる、而して今回の改正は單なる選擧の公正化、選良主義の徹底等の既成概念を遙かに越えて貴族院令、衆議院法等の改正と新議會翼賛體制の基本要件を決定するものであり、現行法全般に亙る根本的改正であつて特に民意を尊重し議會をして國論を統一反映せしむる點に留意してゐる、目下各方面に於いて研究されてゐる改正試案を綜合するにその議論の眼目とされる所は左の通りである

一、選擧權被選擧權 現行法に依る選擧權滿二十五歲被選擧權滿三十歲をその儘認めるか、或は清新なる氣分を政治に導入する爲め選擧權滿二十一歲、被選擧權滿二十五歲に低下するか

二、選擧形體 直接選擧に依るか、間接選擧に依るか、議員の質を向上する建前からすれば間接選擧を適當とするが直接選擧に比して議會と國民との關係が疎隔される缺點がある

三、議員定數 議員の質の向上と經費節約の爲め議員定數は相當程度の減少を要する

四、任期 議會と國民との結びつきを緊密にし沈滯の空氣を防ぐ爲め現行四年を二年程度に短縮するか、或は議員をして地盤關係の情實を顧慮せず與目の公論を吐かせる爲め八年程度に延長する、尙この場合は再選擧を認めない

五、選擧區 先づ地域的選擧區に依るか、職能を基礎とする人的選擧區に依るかの問題があるが、我國の現情よりして地域的選擧區を適當とする、次に地域的選擧區の場合大選擧區制にするか小選擧區制にするかについては既成勢力の選擧地盤を一掃し從來の弊害を除去する爲めには大選擧區を以て適當とし、具體的には一府縣若くは一地方を以て一選擧區とする案が考へられてゐる、地方の官僚政治に勢力しつつある無名の優秀分子を發見同時に新しき國民組織運動と關聯して政府の選擧政策の實現を容易ならしむる爲めには那程度の小選擧區を以て適當とする

六、選擧候補 議會に於ける國論の統一と良質議員の選出の爲めには現行の供託金制に依る自由立候補主義には缺陷が認められる、法的に規定された公的團體若くは或種の機關に依る候補者の指名制が考へられる、但しこの場合指名團體が一國一黨的存在であるとすれば憲法上の疑義を生ずる惧れがある

七、投票方法 單記主義に依るか、連記主義に依るか、連記投票は單記に比して煩雜であるが買收行爲を困難ならしめ有力政黨の勝利を決定的ならしめる

八、選擧取締 選擧國營を理想とし選擧運動に對する取締については現行の如き煩瑣末梢的規定を除く

下野少將歸還

【下關十一日發同盟】北支及び蒙疆に轉戰しノモンハン戰に殊勳の譽を輝かした我が陸の驍將、前任下志津飛行學校長下野一霍少將は十一日朝下關に入港した關釜連絡船興安丸で歸還した

輸出入とも著減

【東京十日發同盟】八月上旬對外貿易は前旬に比し輸出入共減少に轉じ殊に輸出は前旬同樣前年同期輸出額に達するに至らなかつた、即ち輸出は前旬に比し二千四百九十七萬八千圓を著減し前々年同期に比しても四百八十七萬七千圓の減少を示した、一方輸入は前年同期に比すれば八百四十三萬圓の增加なるが前旬に比し四百三十六萬圓の減少に轉じ結局本旬の貿易は千四百二十萬五千圓の出超に終つたが、前旬の出超三千四百八十二萬三千圓に比較すれば二千六十一萬八千圓の逆減を見せてゐる、然して本旬主要輸出品を前旬と比較するに生糸の二百萬圓の外、食料品をはじめ殆ど減少を示してゐるが輸出額の二百十九萬九千圓並に木材二百三十萬圓の各減少が目立つてゐる、同主要輸入品では綿花の增加が著しく前旬に比し七十三萬六千圓を、また前年同期に比しても五百十八萬八千圓の各增加を示した

又も義烏を急襲

【上海十一日發同盟】安部方面艦隊報道部十一日發表―浙江省沿岸封鎖に從事中の我艦艇の戰果左の如し

(イ)九日鎭海前面に於て武裝大型戎克一隻を以て小艇にも逃避し來れる敵を攻擊、これを吃逃せしめたる外、更に陸地構築中の敵を砲擊しこれを潰散せしめたり

(ロ)十日溫州附近の敵兵營を襲擊、黄華村、沙頭山、松門及び小塘市等の沿岸に於て敵に物資搬搬中の戎克を發見これを砲擊多大の損害を與へたり

二、連日浙江省奧地の敵軍事施設の爆擊を實施しある我海軍航空隊は十日又も浙贛線の要衝、義烏を急襲し、同驛に山積中の貨物、倉庫群並に進行中の貨物列車を爆擊し何れも甚大なる損害を與へたり

海鷲、鷹潭の軍事施設及び架橋爆破(海軍省貸下)

英軍引揚と米紙の論調

【ニューヨーク十日發同盟】十日のアメリカ各紙は社說で在支英駐屯軍引揚問題を取りあげてゐるが主要米紙の論調左の通り

ニユーヨークタイムス 在支英駐屯軍の引揚げは東洋新秩序建設を目差す日本の成功を更に一ツ加したことになる、同時に日本は現在の英國の立場を最も有效に利用してゐることを示してゐる、英國の今回の措置は勿論極東よりの退却であり更に融和政策を試みんとし且つ英本國自體の存在がより重大事項たることを認めた結果である、英國司令官に代り日本司令官が今後共同租界を支配すると云ふことは米國其他諸國の駐屯軍に取り面白くない前兆である、米國駐屯軍は當分殘留すると云ふが同時までのことか判らないし

ワシントンスター紙 結局上海共同租界の將來は日本の意の儘にならんとしてゐる

英國今回の在支駐屯軍引揚げは英國政府の日本に對する融和政策の現はれであらう、英政府スポークスマンは右引揚げを說明し在支英駐屯軍の目的は支那に於ける匪賊的暴力行爲に對して在支英國民の生命財產を擁護するにあり且つこの事實上の理由は今や全く消滅したと述べてゐるかかる言明は英政府が日本の占領地域内には最早匪賊行爲が存在しないとして日本の管理支配を受諾せざるを得ない破目に立至つたことを意味するものとしてその意義は重大である

必ずしも融和政策ではない

【ワシントン十日發同盟】英國支那駐屯軍の引揚に就き米國ではこれをもつて英國の新たな對日融和政策なりとして重大關心を集めてゐるが十日國務省外交消息筋ではこれを必ずしも英國の融和政策ではないと見て英米兩國が結束において同一歩調をもつて對日強硬態度に出ようとする第一步であると示唆し「上海及び北支よりの英駐屯軍引揚は香港防衞の最後手段として決定されたと考へてよからう」と言明し注目を惹いた、然して國務省筋は米駐屯軍の撤退についても右の意見に同意を表明した

近衞内閣と事變處理

第二次近衞内閣は去る八月一日政府が今後行はんとする基本國策要綱を發表して、その根本方針が「皇國を核心とし日滿支の強固なる結合を根幹とする大東亞の新秩序を建設するに在る」事を明らかにして、國民の協力を要望した、東亞新秩序の建設の方針は從來からも政府によつて聲明せられ、既に國民の向ふべき指標として確定されてゐる所である、從つて第二次近衞内閣がこれを根本方針として基本國策要綱の劈頭に掲げてある事も何ら異とする所はない、併し今回の基本國策要綱が特に重要な意義を持つのは近衞内閣がこれまでと違つて對內的、對外的に東亞新秩序確立の目標に向つて具體的な力強い前進を行はんとする所にある、即ちこれまでの政府の行つて來た所は東亞新秩序建設のための此の著しい前進への準備的段階であり、これらの準備過程の内に集積された成果を基礎として飛躍的な進展を示さんとしてゐるのである、勿論これまでの國家的努力が東亞新秩序建設へ向つて一步一步前進してゐたのは言ふまでもないが、今や近衞内閣に於て具體的な巨步が踏み出される可く期待されるのである

それは對內的には所謂「新體制」の確立を圖り、對外的には國防國家體制を基底として支那事變の完遂に邁進せんとするに在るが支那事變處理に就ては近衞現首相が第一次近衞内閣首班として事變勃發當時の政府首班である關係上成るべく速かに事變の目的を達遂すべく事變を處理するに就ては近衞首相自らもその責務を痛感してゐる筈と謂つてゐる所である

事變すでに第四年を迎へたが、戰局的にはすでに内外共に非常な發展を遂げ、抗日の蔣政權が如何なる窮境に陷り、如何なる結果を生むものであるかをまざまざと示して居る、殊に各務部ルートの遮斷は國際關係の變化によつて英佛の援蔣の行動を不可ならしめ、外力依存を第一としてゐる重慶に致命的打擊を與へるに至つてゐる、しかし蔣介石及びその抗日陣營はいまだ抗日の迷夢から醒めず徒らに支那の更生を妨害してゐる

併しその一方に於ては皇軍占領地下には和平を標榜する新生支那の力強き建設が着々進められつつある、南京には汪精衞氏を首班とする國民政府が還都し、日本の友邦を得、東亞永遠の和平確立のため新支那の確立に努力しつつある

從つて事變を處理して東亞新秩序を建設する爲めには支那に於ては飽くまで抗日重慶政權の崩壞を圖ると共に、一方に於て和平汪政權の成長を育成し、東亞の核心勢力たる日本の指導の下に東亞新秩序建設の一環を擔ふに足る新生支那を確立せしめる事が最大の急務たるは言ふまでもない

斯る事變處理の過程を進むるためには同時に核心たるべき日本それ自體が東亞圈の強力なる核心となるを要する、近衞内閣が基本國策要綱に於て國内體制の刷新を揚げその實現に邁進せんとしてゐるのは實に意義深い事といはねばならない

蔣介石が容易に抗日の迷夢から醒めず、抗日の泥沼から足を拔き難いのを見て、政府、軍部の決意を益して和平建國の爲めに奮起した汪精衞氏は彼等が抗日建國の重慶側を撃て和平建國のスローガンを掲げるに至つた所で汪近衞聲明の發出にありと自ら述べてゐる

即ち近衞聲明は日本が支那に求める所は「國をなさる領土にあらず又戰費の賠償に非ざること」を明かにし、その求むる所は「日支の互惠」の確立を目的とし、相互に率直な關係を樹立し共同防共、經濟提携の實を擧げん事を明示し、日本は實に支那が新秩序建設の分擔者として抗日を放棄し、その獨立自主を達成する樣要望すべきを言明したのであるが、汪氏はこの聲明を聞いて、日本の眞意は何處にあるかを認識し、目的がこの點にある以上は抗日政策を全く誤れるものである事を認め、此の近衞聲明に呼應して共に安那はこの近衞聲明に呼應して支那を救ひ、日本と新東亞建設に邁進すべきであり、この途こそ支那を救ひ東亞を建設する唯一の道であることを強調するに至つたものである

此の近衞聲明に於て公けにされた我が對支要求實現のためには南京政府と我が阿部大使との間に、これを條約化せんとする調整に就て近く北京の交渉が進められつつある

即ち近衞聲明を基調とした日支新關係の調整に就ては昨年來、我が國の興亞院と汪氏側との間にも話合が進り、また今やこれが條約化に就ての日支交渉は既に九次の會談を重ね、その間における頗る熱心なる非公式會談が進められて、交渉は既に大體に於て意見の一致を見て安三國が東亞新秩序の建設を共同の目的として綜合し、相互に緊密なる關係を結ぶ日本との公文につき議論が行はれてゐると云ふことである、從つて日支交渉も今後極めて順調に進行するものと豫想される

此の交渉は米内前内閣より始められたものであるが、交渉中途にして總辭職となり第二次近衞内閣が誕生するや南京政府側は近衞聲明の當の責任者たる近衞公の出馬を大いに歡迎して、この近衞内閣によつて近衞聲明の條件が具現し日支の新關係が同聲明のラインに沿つて確立される事を期待してゐる

東亞新秩序の建設は何よりも先づ國府支那が東亞の一國たるの自覺を取り戾し歐米の半植民地たる地位から脫却する事を要する

抗日、歐米依存によつて歐米の半植民地化を益々深化せんとする蔣政權の抗日政權を倒くまで打倒すると共に、この自覺の上に立ち上つた汪政權及びその和平勢力を支援して支那民族を歐米の桎梏から解放して東亞民族たるの輝かしい使命に邁進せしめねばならない、それは支那のみならず東亞全民族が近衞新内閣に期待してゐる所である。(筆者は同盟通信社東亞部次長半谷高雄氏)

文政を刷新 科學を振興
橋田文相車中談

【小田原十一日發同盟】橋田文相は靜岡縣下視察のため十日夜東京驛發西下したが車中左の如く語つた

一、文政の根本方針は國に殉じ國に生きる教育の確立にあることは勿論であり、文政の刷新、科學の振興、教職員の待遇改善、國體精神の涵養等を圖らんとしてゐる

一、教職員の待遇改善は目下の急務であり、殊に小學校より始めて、次に中等學校以上にも及ぼしたいと思ふ

一、科學振興に關しては從來の如く重要なことは物質文明の摸倣に終つてゐたが、これを一步進めて日本文化運動を推進するものでなければならぬ、從つて極めて重要なことである、また科學の振興は日本固有の立場から歐米の科學を攝取して眞の日本科學の建設を心掛けなければならぬがそれには科學教育を改革し單に科學者の養成だけでなく國民一般の科學的教養の水準を高める事が大切である、而してこれがため研究所の充實整備を圖りたい、大學、專門學校、研究所の充實整備を圖る共に科學の諸分野の綜合を圖りたいと考へてゐる

一、從來教育と言へば知識の獲得だけのことのやうに考へられてゐるがそれは教育の一部である、全體主義の立場に於て國民教育を徹底せしめることが眼目であり、その一端は既に國民學校として實施されんとしてゐるが、國民をして眞に國民としての自覺を涵養する必要がある、青少年學徒諸君は目下の我國が如何に重大な局面に直面してゐるかをよく認識し我國の將來を擔ふ覺悟を持ち、光榮と責務とを自覺して一死報國に邁進されることを期して已まない、我が國の下に心身一如の修練に邁進されることを切望して已まない、青少年諸君は各自の職業及び學校の實際生活から物心一如の修練を續けて國に捧げるに値する自己を修練されんことを切望する

歸任の西原委員長ドクー總督に挨拶

【ハノイ十日發同盟】西原監視委員長は十日午前十一時佐藤大佐、與野書記官を伴ひドクー總督を訪問、歸任の挨拶をなした、重大提議は未だ行はれなかつたが總督は國際の變化を察して今後も友好的に大いに國際關係の改善に努力したい旨を述べ西原委員長の歸任を歡迎する如き態度を持し挨拶をなした

英機擊墜千五百
開戰以來地上砲火で

【ベルリン十日發同盟】國防軍司令部發表―英國開戰以來九日までに我が地上砲火が擊墜した英機は千五百機に達した

英主力艦に大損害
伊軍司令部の發表

【ローマ十日發同盟】伊軍司令部發表

一、去る一日伊空軍は英主力艦レゾリユーシヨン號(二三、五〇〇噸)を空襲、艦尾砲塔を始め艦體に多大の損害を與へたことが十日確認された、その際英商船隊附近にも甚大な損害を與へた

一、十日伊空軍はエジプト海岸の鐵道要地マトルーを爆擊すると共に敵トラック群を爆破、更にシディ・バラニの軍事施設を完膚なきまでに破壞した外、英領ソマリランドのベルベラ港、英領ケニアのブナ等各要地を猛擊した

新體制確立に醫師會も協力

【東京十一日發同盟】政府の新體制運動に呼應し全國七萬の醫師會員は今回國民醫療の一員として國内體制の一翼に貢獻しようと日本醫師會では十日午後一時から神田一橋共立講堂で新政治體制支持全國醫師大會を開催した、北島醫師會長北島多一氏が議長となり日本醫師會長北島多一氏の挨拶あつて後「時局の重大性に鑑み醫界一體協力政治の實現を要望して日本全國七萬の醫人擧げて新政治體制の確立に協力の實を擧げ以て率公の誠を效す」旨の宣言決議を行ひ、續いて有志三十餘名が熱辯を振ひ五時過ぎ散會した、右大會は醫界人が政治的運動に關する意向ではこの運動は知識階級の一員として全醫師會に呼びかけ國家の要請に應らうとするもので醫師の待遇改善は第二次的のものとし各會員が昭和の醫本左内高野長英として「上醫は國を醫す」の事を以て示さうと云ふのである

醫療の國民化を圖るといふことが眼目であつて、それは全國七萬の醫師各自が相互に協力し國民の健康に奉仕せんとする所である、醫師は國民全體の醫療に奉仕するものであつて、その委ねられた重任は非常に重大である、一として我々の國民醫療の一翼を擔ふことは明かである、これを我々は敬々服膺して行く、醫師は上下一心、敬を以て國醫の任務に赴く、これが眼目である

風早少將は十五日神戸出帆

【下關十一日發同盟】北支及蒙疆の作戰に參加、北支派遣軍第一線部隊長として殊勳を樹てた風早少將(神戸出身)は十一日朝下關入港の關釜連絡船興安丸で三年振りに歸還、鄕里に向つたが十五日神戸出帆の高砂丸で赴任する豫定である

學校長異動

臺灣總督府師範學校長(臺北第二)の異動は竹中校長(四等)の轉任で以來缺員中であつた同校長の後任に渡邊臺北一中校長の榮轉が十日附で次の通り發令された

任臺灣總督府師範學校長 臺灣公立中學校長(臺北一中) 渡邊節治

任臺灣公立中學校長(臺北一中) 臺灣總督府師範學校長(臺北第一中學校長) 森長整

任臺灣總督府師範學校教諭(北二師) 小池清胤

任臺灣公立中學校長(四等七級) 嘉義中學校長 臺北帝國大學學生主事 下川履信

任臺灣總督府視學官(三等三級) 文教局學務課勤務を命ず 渡邊節治

四氏の略歷

渡邊節治氏 新潟縣の出身で明治三十七年新潟縣中頸城郡上杉小學校訓導、大正二年三月東京高師國語漢文科卒業、石川縣女子師範教諭を經て大正五年四月臺灣總督府國語學校教諭として來臺、臺北二師教諭、嘉義中學校長、臺北一中校長を經て昭和十二年四月北一中校長となつて今日に至る本年五十二歲

森長整氏 東京府の出身で大正六年東京帝大法科卒業、大正十三年五月臺北商業學校教務囑託となり臺北高校教授、昭和八年嘉義中學校長となり今日に至る本年五十三歲

小池清胤氏 廣島縣の出身で大正十三年廣島高師文科卒業廣島縣立吳高女教諭、廣島高女教諭、昭和七年三月臺北二師教諭となり今日に至り本年四十六歲

下川履信氏 福岡縣の出身で大正三年東京帝大哲學科卒業靜岡縣濱松中學校教諭、大阪市視學、大阪市社會課長、秋田鑛山專門學校教授、昭和二年二月在外研究員を命ぜられて獨逸、ロシア、アメリカへ在留昭和十年三月臺北帝大學生主事となり今日に至る本年五十二歲

獨ソ通商交渉今月中に開始

【ベルリン十日發同盟】信ずべき筋の觀測に依れば獨ソ兩國は今月中に通商交渉を開始することに決定し、獨側は既にシユヌーレ公使以下代表を内定したと傳へられる、今回の通商交渉はバルト三國合併に伴ふ新事態を中心にして兩國經濟關係の再調整を圖ることを眼目とするもので、即ちドイツは從來バルト三國からバター、ニッケル其他各種食料品を輸入してゐたがソ聯の進出以來これら三國とドイツとの通商關係は完全な杜絕狀態に陷りバルト三國側も從來ドイツから輸入してゐた生活必需品の供給を杜絕されて困却してゐるので今回の通商交渉が進捗となつたものと見られてゐる

獨の對英攻擊可能性は減少
英軍事通談

【ロンドン十日發同盟】豫想された獨の對英總攻擊は未だ開始されず、英國民は不安と安堵の日を續送してゐるが、當地の軍事消息通はドイツの對英攻擊の可能性は減少したと次の如く語つた

一年中で一番好天氣が續き一番潮が高くドイツの英本土攻擊に最も好都合であるこの一週間は過ぎ去つた、九月ともなれば有名な霧の季節が訪れ日照は短く日光は薄れ結局英國は自然的に敵の侵入から防禦されることになる、神經戰は英國の勝する限り今や終幕を告げた

一方英軍事專門家はドイツが攻めて來なければ此方から攻めて行くと豪語してゐる

獨空軍基地を爆擊

【ニューヨーク十日發本社特電】英空軍は十日來襲を擊退し獨占領下にある英領ジャンジ島(佛西島沖に在る海峽列島の一)を初めて空襲し同島にある獨空軍基地に損害を與へた右獨空軍基地は最近の間斷なき英本土空襲の根據地と看做されてゐるものである

西アフリカの佛領二島に米領事館

【ワシントン十日發同盟】米國務省は十日大西洋に面する西アフリカのダカール及びニューファウンドランド附近のセントピエール並びにミケロン兩島(何れも佛領)に領事館を開設する旨發表した、右は將來歐洲の戰火が西半球に波及しその權益が侵害されるごとあるべきを慮り米國が見地より米國の監視塔として開設されたものと見られてゐる

人事

▲笹田一尚氏(臺灣公司專務)十三日臺北社長と共に門司、汕頭へ
▲内山友雄氏(日糖常務、臺灣支社長)▲鈴木政一氏(同支社理事)十一日來北(吾妻)
▲北野文助氏(帝國製糖專務)十日來北
▲五百旗頭二氏(臺灣興業常務)十日來北(鐵道ホテル)
▲山内卓郎氏(名古屋市東邦商業社長)十日來北(鐵道ホテル)
▲石川成三氏(日本アルミ花蓮港工場長)十日來北、十一日内地へ
▲吉岡好治氏(日本アルミ高雄工場長)十一日來北(鐵道ホテル)

天無口

利巧なもの米國は、戰爭さへしなければ此の國家は止め度なく繁榮も一寸降るも同然と考へ、今度の第二次歐洲戰では、英本國に火がついても知らぬ顏の半兵衞を決め込んでゐる▲然し其の戰爭觀は間違つてゐる、早い話がドイツの如き、先の歐洲戰に於てアレだけ痛めつけ、その後の恐慌が續いたればこそ今日ほどの國家、民族の發展を招來し得たのではないか▲國家や民族の大發展は、戰爭の段階だけに依るのでは無いにしても、ソレが有力な一つの過程であることは拒み得ない▲所で此の米國に於て、最近パーシング將軍などが、目下米國の手にある舊分の驅逐艦五十隻を歐洲へ繰出させ様ではないかといふ主張も試み、世間の注意をひいて居る▲それなら此の五十隻の驅逐艦で行つて英國を助けるのかと思ふと、然うではなく、内實は英國が驅逐艦を今日まで大戰にドイツ飛行機に爆擊されたのを見透して、既に米國が急遽し、其の後持ちあぐんでゐた屆式驅逐艦に少し手入し乍ら送り付けて、ソレを高く英國へ賣付け樣といふハラなのだ▲その賣付け役として米政府は、海軍作戰部次長を英國大使館の艦艇かたく英國へ派遣するとある。全く拔け目の無い國だ▲かと思ふと、例の米上院外交委員長ピットマンは、その五十隻の古驅逐艦と英國の新銳主力艦と交換しようではないか―と、實に頭の好い事を言ひ出してゐる▲其首ひぐさが、來るべき英獨決戰は近海戰ゆゑ英國に取り主力艦は却つて扱ひにくからうし、又英國が敗戰してドイツに主力艦を引渡すのは勿論ないから今の中に米國の驅逐艦と交換させたら宜いといふのだ▲これだけ露骨にエゴ丸出しができる米國民は實に羨ましい話である。それにしても、米國からまで斯うも見くびられて來た英國の現狀は、何と評して宜いのだらう。

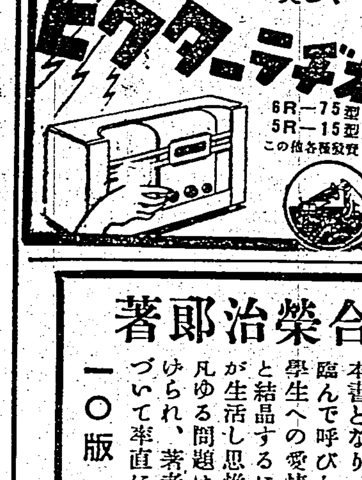

目錄進呈
日本評論社 新刊 重版
東京京橋三ノ四 振替東京一六番

社會政策の基本問題
東大助教授 大河内一男著
新刊 菊判上製 四八八頁 定價 四・五〇 送料 ・三〇
著者は茲に始めて「獨逸社會政策思想史」に於て學問としての社會政策の歷史的發展の容相を究明分析した著者は茲に始めて我國の現實に立脚する理論體系の確立を明示された。社會政策を「經濟機構の内部から捉へ」「勞働力の保全と培養の爲の政策」とし、「社會政策の必然性を經濟機構の再生產とその展開とに結び付け」んとする著者の理論の全貌は本書によつて始めて明かにされてゐる。即ち前篇「社會政策の基本問題」に於ては著者の一般的見解が展開され、後篇「社會政策と日本經濟」は日本の最近の社會政策的諸立法を分析してそこに現はれた特殊性を指摘し、社會政策本來の發展の立場から日本的型の克服とその方向を示唆してゐる。我が經濟の再編成期に當り本書のもつ意義は大きい。

擔保物權法論
東北大教授・法博 勝本正晃著
新刊 菊判上製 七二四頁 定價 六・五〇 送料 ・三〇
本書は民法中特に規定の煩瑣なる擔保物權について著者多年の研究を集大成したもので、獨自の體系の下に留置權、先取特權、質權、抵當權、讓渡擔保、所有權留保、質權、抵當權につき凡ゆる細目を網羅し、特に抵當權に於ては從來觸れられなかつた立木抵當、財團抵當、動產抵當、證券抵當に亘り詳細に解說すると共に、その註に於て我國從來の主要なる學說・判例を洩らす所なく引用・批判しつゝ擔保物權諸制度の性格と機能とを史的に且つ理論的に闡明してをり、その行論の極めて詳密周到なる點に大きい特色を有する。近時、財產法中に擔保物權法の占むる位置は益々重要となり、これに關する研究また日を逐うて旺んになりつゝある折、本書出現の意義は蓋し僅少ならざるものがあらう。

日本鄕土學
小田内通敏著
新刊 菊判上製 三五四頁 定價 三・五〇 送料 ・二二
鄕土をもたざる人はなく、しかも鄕土を意識せざる人は少いといはれる。この喚かけはしい現階がそのまゝであつてよい筈はない。今や鄕土と吾々との間には正しき關係が示現され樹立されねばならぬ。こゝに一生を斯學に精進されつゝある著者によつて、鄕土學の對象として生活構造の具體的表現としての地域性が高調され、しかもそれは冷かな知識としてでなく、主體的把握によつて初めて可能となることが示された。人々は今更ながら鄕土と自らの間に科學的な認識の紐帶が創成されたのを看るであらう。失はれた鄕土と自らの間に科學的な認識の紐帶が創成されたのを看るであらう。先驅者としての著者の業績が廣く讀者に共感と啓示を與へ、未來ある日本鄕土學の確き礎石となることを疑はない。

日華辭典
湯山昇編
七版 三五判上製八三四頁 定價 二・五〇 送料 ・一五
支那事變の新たなる段階に伴ひ、東亞新秩序の建設及び新生支那の助成は我が國民のひとしく參加協力せねばならない重大使命となつた。我が國民の全般的な協力が結局日支兩國民間の意志の疏通によつて達成し得るとすれば、こゝに最も實用を主旨とせる日華辭典の完成をみたことは洵に意義深きものであらう。編者湯山氏はかつて陸軍士官學校に支那語の教官としてあり、また最近に於ては北支派遣軍報道部員として現地に活躍せる人、現地にあつての豊かなる體驗は必ずや本辭典をして新秩序達成に有能なる役割を演ずるに違ひない。昨年末刊行以來好評を博して版を重ねること七、現地にある人も銃後にある人も、必ず一本を備ふべき辭典である。

改訂 ビタミン
農學博士 鈴木梅太郎著
新刊 菊判上製 六二四頁 定價 六・〇〇 送料 ・三〇
我國に於けるビタミンの研究は、我が鈴木博士が明治四十三年、「オリザニン」(ビタミンB)發見以來世界に於て獨步の地位を占め、歐米のそれに比していさゝかの遜色もなく、科學日本の誇ける象徵として廣く謳はれるところである。昭和十三年著版『ビタミン』を刊行し、我國最高の成果を廣く學界に問ふたが、その後斯界の研究は益々進步發展し、こゝに全般的改訂の要に迫られるに至つた。いふまでもなく今やビタミンは人類の榮養向上のために必須缺くべからざる榮養素として遍く人口に膾炙せられるところであるが、特に現下我國の事態に鑑み、人的資源確保の一環としてその研究が益々旺んとなり、その知識の廣く普及することは、吾々の最も欣幸とするところである。

河合榮治郎著
學生に與ふ
著者の久しきに亙る沈默の間に鬱勃として抑へがたく滾々と湧きたつてゐた感懷は茲に凝つて本書となり、從來折にふれ事に臨んで呼びかけられ吐露された學生への愛情と憂慮は茲に渾然と結晶するに至つた。凡そ學生が生活し思惟する時に遭逢する凡ゆる問題は洩らす所なく取上げられ、著者の體系と信念に基づいて率直に解明されてゐる。
一〇版 四六判上製 四〇四頁 定價二・〇〇 送料・一八
目次 社會に於ける學生の地位 教育 學校 學問 教養 學生生活 哲學 歷史 科學 日常生活 藝術 讀書 道德 試驗 宗教 講義 讀むこと 語ること 考へること 書くこと 卒業 社會 友情 同志 學生 師弟 戀愛

海門城内を掃蕩 全員無事に撤收

【〇〇基地十日發同盟】南支派遣部隊〇〇部隊發表——十日朝海門附近に上陸せる南支派遣部隊の陸戰隊は海空よりの掩護の下に所定する敵を追撃しつつ午前九時海門城内に突入、正午までに殆ど城内及び附近一帶の掃蕩を完了し引續き附近各所を占め敵兵器資材を鹵獲し、午後四時全部撤收を終れり

政治的考慮が狙ひ所
米ソ通商協定の意義

【東京特電】(ニューヨーク發)米ソ通商協定は六日更に一ケ年間延長されたが當地消息筋の間でも協定更新が主として兩國の政治的考慮に出たもので米ソ雙方共面子の問題を避けて或程度妥協の歩み寄りが成立したものだとする觀測が有力である。

伊國に昂まる打倒暴英の叫び——ローマ英國領事館の門標を取り外し打倒英國を叫んで街をデモ行進のローマ市民

共同と千代田 兩社資本交流

【東京十一日發同盟】保險部門に於ける國家統制の強化に伴ひ最近生命保險界に於ては弱小生保の整理統合が漸次具體化しつつあるが、同火災(資本金一千萬圓、四分一拂込)社長福原俊太郎と千代田火災(資本金一千萬圓、四分一拂込、社長横山愛吉)との間に資本提携が成立、共同火災は千代田の株式二千萬中一萬五千を讓受け、千代田は共同の株式四、五千を讓受け完了することとなり兩社の經營は益々緊密化することになつた

英の發表は虛報
獨紙一齊に英攻撃

【ベルリン九日發特電】英空軍省は八日英佛海峽上の空中戰で英空軍が獨空軍に大打撃を與へその六十機を撃墜したと發表したのに對し獨空軍は公然虛報であるとの否定を發表した。

須田事務官離京

【東京十日發支社特電】上京中の須田總督府事務官は所用も終つたので九日夜にて東京驛發十四日門司より富士丸にて歸臺の豫定

戰車輸送困難が 對英攻撃を遲滯

【ゼネバ九日發特電】獨軍の對英攻撃敢行の時期如何は今や全世界注視の的であるが八日のラ、スイス紙は同紙軍事評論家の論說を掲げ「獨軍の英本土攻略が遲延しているのは戰車の渡航輸送が困難なる爲である」と左の如く述べてゐる

英諸港閉鎖 作戰に出づ

【ニューヨーク九日發本社特電】英當局の發表によれば最近獨機が英本土諸港沖合に機雷を敷設する擧に出てゐることは……

獨を相手の 用意が必要
駐白米大使談

【東京特電】(ロンドン發)キューダヒー駐白米大使は米國への歸途ロンドンに立寄つたが六日降伏後のベルギーの狀況に關して大要左の如く語つた

「レオポルド皇帝の降伏決定の事情を知つた時は適宜の處置と思つた」

駐白米大使に 談話報告命令

【東京特電】(ワシントン發)カダヒー駐白米大使が米國への歸途……

財政政策を打診
——河田藏相の愼重と物動との完全合致——

新内閣の財政政策についてはまだ具體的に何も示されてゐない。……

× × ×

× × ×

時評 外交轉換の意味
長谷川進一

牡丹崩れず (162)
竹田敏彥作 岩田專太郎畫

新歸朝者(十一)

故大山大尉の三周年追悼會

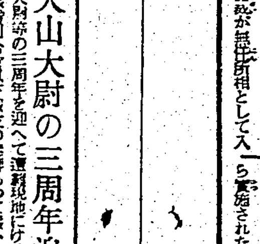

海のつはものを偲ぶ 聖戰『盡忠』線上辛

東亞企業株式會社
御報次第係員參上
土地・建物の御用は 多年の經驗と信用ある 弊社へ
電話賣買金融 土地建物の管理
台北末廣町七ノ二 電話二〇八六番
營業所 旭屋

台灣肛門病院
台北市表町二ノ一〇 電話二八八六番 院長 田村稻城

性病科 永吉醫院
新起町一ノ七 電二一六五〇番

最新物理科學療法ノ出現 マグネタイザー應用
磁氣療法
特ニ慢性病ニ特効
臺北磁氣治療所 日之出治療所

銘酒 忠勇
瀬若林酸 株式會社 桑田商店

防衛團に竹腰の國防服

地下ゴム底足袋(純綿製品)
仕入ハ直接大量生産在庫豐富ノ龍記商行ヘ

各種製造直卸
臺南市白金町四丁目四四番地
龍記商行
電話二三〇番

胃腸病成因の新學說と新療法

胃腸疾患の二大成因

胃腸諸疾患の成因として嘗にメチニコフ博士に依て腸內異常醱酵に基づく「自家中毒說」を唱へられ、更に最近ウイルヘルム・ステップ博士に依て「チアミン・フラビン缺乏說」なるものを實證せられたり。

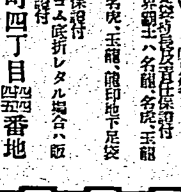
メチニコフ博士

ステップ博士は、人體內にチアミンの缺乏する時は胃腸筋肉の弛緩又は炎症を招來することを究明し、又フラビンの缺乏する時は胃酸の分泌異常並に胃腸粘膜の潰瘍を誘發することを實驗究明して、チアミン及びフラビンこそは胃腸諸病を恢復せしむる重要因子なりと斷定せり。此の新學說はメチニコフ博士の自家中毒說と共に胃腸諸病の二大成因且つ二大療法として今や世界の消化器病學界に一大センセイションを捲起しつつあり。

活性乳酸菌フラビン複合劑「カルド」は此の二大學說に立脚して創製されたる前金澤醫科大學教授・兒玉豐治郎博士が苦心研究の新內服藥にして、從來製劑至難とされたる特殊乳酸菌の液狀培養に成功せる極めて活潑なる生菌を『一瓦數億』の比率に强生せしめたるを以て、腸內異常醱酵を防止し常習便秘、下痢、小兒綠便、大腸カタル等に極めて旺盛なる治癒機轉を與へ得べく、又、チアミン並にフラビンの豐富なる含有に依り、胃腸筋肉の緊張減退、炎症(カタル)、酸分泌異常、及び潰瘍等の諸病像を巧みに恢復せしめ得るを以て、胃擴張、胃下垂、胃カタル、胃酸過多、胃酸缺乏症、胃潰瘍、十二指腸潰瘍等に對して著るしく治癒を促進せしめ、その奏効の著明に依り汎く醫界の絕讃を博し居るものなり。

活性乳酸菌フラビン複合劑
金澤醫科大學教授 前 醫學博士 兒玉豐治郎先生 監製
液狀 カルド
適應症 慢性胃腸病 常習便秘 小兒綠便・消化不良 結核性疾患 慢性下痢 胃腸性吹出物

「カルド」服用により胃腸疾患及び顔面痤瘡治驗例
(雨宮博士實驗寫眞) 內外治療十五卷二號ヨリ轉載

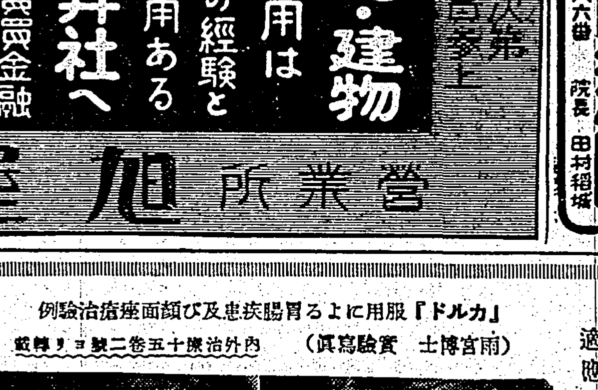

液狀「カルド」治驗例
醫學博士 雨宮甘雨
患者 高〇キ〇子 十六歲
左—カルドの服用により胃腸疾患が治癒すると共に、顔面痤瘡も快癒す。
寫眞右—カルド服用前、胃腸疾患及びニキビ吹出物に惱む。

一ケ月分 三五〇 四・五〇 二・五〇
無代進呈 新聞名を記入し申込次第「文獻」
發賣元 內海合名會社 東京神田 中央大學前
藥店デパートに有

海のつはものを偲ぶ
聖戰『盡忠錄』上梓
全卷これみな感激佳話

【東京十一日發同盟】事變に散つた海のつはものを偲び其の勳を永久に傳へ、海軍省では一昨年より「盡忠錄」編纂に着手し、公文書、部隊長の報告、手記、遺書等凡ゆる資料を蒐め……

資料 に基き慎重に整理編纂を續けてゐたが、粒々辛苦の成果が實り、第一卷三千部が十日見事に出來上り、十三日の上海記念日を期して全國の派遣、官衙、學校、部隊、遺族並に關係各方面に配布することになつた、第一卷は昭和十二年八月十三日より始まる上海附近に於ける陸戰隊、航空部隊……

英靈 二百餘柱並に上海戰の口火となつた大山大尉、齋藤一等水兵を始め一本に纏めたもので五百頁の大部となつてゐる……

覺悟 はよいか手を擧げイと云ひ、全員が手を擧げるのを見屆けた後……

銃身 も碎けよと機銃を浴せかけたが……

自爆 したる梅林大尉「あれよあの雲」……

大尉 の遺族を語りつつ……

故大山大尉の三周年追悼會

更に恤兵第二輯
徐州作戰、武漢攻略の美談集
戰線や傷病兵に贈る

【東京十一日發特電】陸軍恤兵部では昨年十月恤兵の讀物「事變美談」第一輯を前線第一線に活躍する將兵に知らせる爲め恤兵部第一輯を出して好評を博したが同部では更に第二輯を十日發刊した……

戰傷病兵內地へ

【基隆電話】內地へ歸還の戰傷病兵は十一日午前九時二十分と同十時十八分に基隆驛着正午出帆の○○船にて輸送、國防婦人會等の盛んな見送りを受けて歸還した

市內の主要建物は
次ぎくに破壞さる
斷末魔の重慶の姿

【福岡十日發同盟通信】斷末魔の重慶を脫出し歸國の途日本を訪れた米人ジョン・アンナルス（三）君が十日同紙記者に語る……

汪氏一行新竹視察

自肅カードの標語
帝都精動婦人團體で決める

【東京特電】（十日發）東京市精動婦人團體では九日小委員會を開き「贅澤はやめませう」の自肅カードの手交の際などに附け加へる標語を……
（イ）七・七禁止令に拘る
（ロ）年齡に相應しからぬ大柄の洋服
（ハ）日本女性に相應しからぬ帽子
（ニ）高價な帯止、ブローチ、ハンドバック
（ホ）金色の裝身具
（ヘ）著しきハイヒール
（ト）極端なパーマネント、濃紅口紅
（チ）爪の化粧、アイシャドウ

全國各支部とも
夫々對策を練る
ロータリー倶樂部の動向

【東京特電】（十日發）既報その後のロータリー・クラブの動向はどうであらうか……

若人暑休の汗の鍛錬（二）
兄弟で臨時の手傳
北商の生徒、組合事務所通ひ

スコール一過の臺都は何となく清々しい、聽く蟬の聲……

配達準備 に目まぐるしく立ち働いてゐる……

其動向は 非常に注目に値する……

囑望して ゐる、大いに吹聽して……

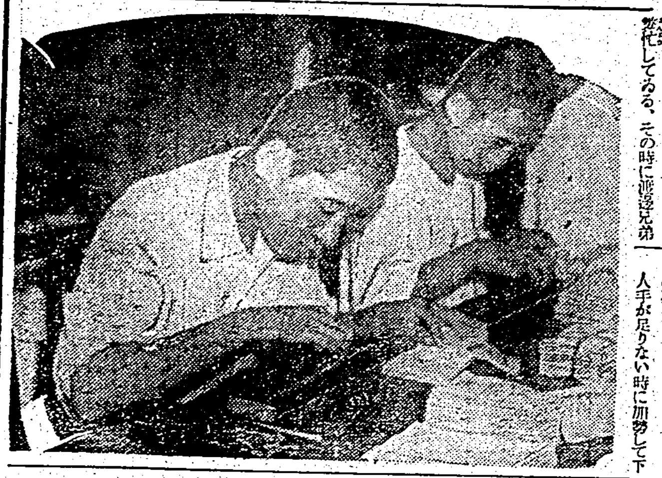

採用した との事である

この組合 で働いてゐる山……

陽燒けし ては切られる……

勤勞奉仕 ……

本社紙を慰問紙に
駐屯勇士に贈る
汕頭在留の三氏から

寄贈者の感激
郭井氏の談

海南洋行支店長談

百與洋行店主の談

感謝祈願祭
全島合同野營の健兒達
高原に祭壇を設け

自働式電話架設
促進の陳情
基隆商工會議所から

朝鮮に燐鑛石
開發會社誕生

新築地劇團で
全體會議制に

一大成果を收め
海洋競技會閉幕

臺北春競馬
最終日の成績

臺北春競馬の
賣上成績上々

北一中と京都
中等野球組合せ

大連快勝

京城、大阪を破る

震死と大火傷
また落雷の犠牲

細川首相祕書官夫人

鑑札引換場所變更

駐白米大使に
談話報告命令

入船　出船

けふの天氣

（爽胃）かやさイ　特許賣藥　パパイン主劑
食用代モデ米分七　イコモデ何モデ
オグラ

社會　土地建物の管理　台北末廣町二　電話二〇八番

無代進呈　藥店デパートに有

カセイン　ガンマー　庄倉俊郎商店

大正路儀　病氣療養中の處養生不相叶八月十日午前六時死去致候　小野ツネ

會葬御禮　彭水樹　彭陳輝　彭祥林　彭珠聯　彭楷澤

日本郵船　東亞海運　辰馬汽船　大連汽船　大阪商船

求醫師　技術員　社醫　軍人會　女事務　看護婦　女帳場急募　讓店　生きた海龜賣物あり　電話格安賣物あり　貸家　卓上電話月賦賣ます　タワシ

蕙なかだち

臺日・臺灣綜合版

傷痍軍人座談會
日露戰役以來の勇士を招き 嘉義市で美しい集ひ

【嘉義電話】嘉義市では市及び市の主催で十日午後七時より公會堂日本間において日露戰役より今次事變までの市内居住の傷痍軍人を招待して座談會を開催したが一堂に會した之ら勇士たちの琴に接して今昔の感懐と同胞の念切々たるものがあつたが劈頭石垣嘉義市長の挨拶に次いで勇士側からも新生への感想並に希望を述べ之に對し職業の斡旋を初め社會的援助に就き主客の間に打ちとけて種々意見の交換あり十時過ぎ和氣藹々裡に散會した

文山郡下方面委員 社會事業を視察

臺北州文山郡下は既に新店庄深坑庄に方面委員制度を創設し州下に於て優秀なる成績を擧げてゐるが全郡下社會事業の徹底に鑑み方面委員網の完成に邁進されてゐるので今般石碇庄下に新しく方面委員を設定し去る十日郡下方面委員の顔合せ會を行ひ引續き州下主なる社會事業施設を視察見學した、尚郡下方面委員の施設なき庄はまだ平林庄が殘されてゐるが近く全部同一步調になる筈であると

花蓮港廳の拓士道場
林田移民村に決る 適地二十五甲歩を選定

【花蓮港電話】東部開發の使命を達成し併せて強健な青年拓殖者養成の機關として花蓮港廳が計畫中の拓士道場建設の候補地に付ては先般來物色中であつたがこの程林田移民村に適地二十五甲を選定し高原廳長決裁の上愈々右に決定することになり目下その準備を急いでゐる、入場すべき拓士は内地から二十名、廳下の移民村から十名である

三輪專賣局長 あす花蓮港視察

【花蓮港電話】三輪專賣局長は東部初度巡視の爲め十二日午後四時三十九分臺東より來着、十三日朝花蓮港神社に參拜後及び工場地等を見タロコ他廳下に入り引續き十四日朝臺北に向ふ豫定

砂糖配給懇談會

【潮州電話】高雄州潮州郡下に於ける砂糖配給統制に關する懇談會は八月十日午前十時より潮州信用組合樓上で州より佐藤經濟統制課長臨席、郡より品中郡守、尾山庶務課長、岩井警察課長、石部商工主任並に各庄長及郡下各街庄長、各助役及砂糖業者等参集し一般配給量及び統制組合設立に關し協議し午後四時二十分散會した

經濟警察座談會

【北斗電話】臺中州北斗郡では一般經濟統制及び生活必需品の配給狀況其の他諸法令に對する周知徹底を期すべく去る九日午後二時より北斗公會堂に於て田部郡守、北川警察課長、目黒行政、木田司法、杉本商工各係主任以下郡員其他派出所員、各街庄、商業組合長、各官公衙職員主なる商人百餘名出席の下に經濟警察協議會座談會を開催した、田部郡守座長席に就き一場の挨拶をなし左の事項につき北川課長より說明ありたる後座談的に各關係者より意見或は希望の陳述質疑應答ありて午後四時二十分散會した

一、統制經濟に對する具體的意見の開陳
イ、經濟警察協議會運營に對する意見
ロ、砂糖の切符制度に就て
ハ、商物品の價格に就て
ニ、生活必需品の需給現況に對する所感

國民貯蓄割當會議

昭和十五年度臺北州下國民貯蓄額は十二萬圓で臺北州八萬五千圓、宜蘭郡四萬五千圓となつてゐるが、三星街にては八月八日公會堂に國民貯蓄會長、農事實行組合長各部落長の參集を求め、濟水街長よりこれが設定事由を說明し一同の承認を求め終つて岡崎助役以下各係より左記事項を說明し參會者の協力を求めた
一、農事實行組合員名簿作製並登記手續に關する件
二、堆肥增産實行に關する件
三、水稻裏作會實施に關する件
四、蔬菜栽培段取に關する件
五、飼料購買斡旋に關する件
六、肥料及棉花種子に關する件
ホ、七・七禁止令に對する所感
ヘ、經濟警察の取締に關する希望、其他法令問題に關する希望

女子部隊の訓練
淡水街家庭防空群演習で

淡水街女子家庭防空群各區長八十八名に對し實地訓練を九日午後一時より中原街長陣頭に立ち防火班長佐藤喜四郎氏外二十名の各指導者に依りて、防毒面、消毒資料、應急治療法、家族の部署、空襲警報の實地、空襲時の處置、燒夷彈投下の場合、瓦斯彈投下の場合等に就し中原街長より一應の說明あつて織興、新店に於て瓦斯彈投下、役場前警察支所前にて防火訓練を實施して同三時五十分終了と同時に小副川副街長の講評ありて散會したが各班員は熱審の折柄の汗だくの活動には銃後の女性として一層目覺めた感がした

中壢小學校同窓會

【中壢電話】中壢郡中壢小學校では來る十八日(日曜日)午後一時より同校内に於て同校卒業生故陸軍步兵大尉阪本喜男君、故陸軍步兵伍長宮部太郎君、故陸軍步兵上等兵永原喜夫君の慰靈祭並に同窓會を開催することに決定、會費は三十錢當日は同窓生寄つて多數の出席を希望すると

改姓名座談會 けふ嘉義署で

【嘉義電話】本島人の内地式改姓名制度が實施されて既に半年になるにも拘はらず嘉義市における願出者は僅に數名といふ有樣で嘉義署では同制度の趣旨徹底の活用方法について十二日午後八時より署會議室において市有力者の參集を求めて座談會を開催する

三つ子誕生

【北斗電話】大いに產めよ!珍らしい三つ子分娩—臺中州北斗郡溪州庄溪州二七〇保正謝氏母の妊娠打の要謝陳氏玉蘭(三)は八日午後四時自宅で男の子を三人分娩した、母子共に健在であるので人的資源増強の國策に沿つた快事として各方面の話題となつてゐる

藝酌婦の國語講習會

【臺南電話】本島人遊廓の姐さん達も皇民化へ臺南市新町の本島人藝妓酌婦は、酌婦連中はその大部分が國語不解者であり過般の臺南署の臺灣音樂演奏禁止に依り國語修得の必要に迫られたので昭光會主催のもとに十五日より向ふ三ケ月間松金樓樓上に於て第一回として五十名に對し講習を開始することになつた、講習時間は每日午後二時より四時までで第一回終了後は引續き第二回の講習を行ひ本島人遊廓より國語不解者の一掃に努める豫定である

盂蘭盆會

【嘉義電話】臺灣佛教龍華會では十五日より十七日まで三日間、同會天龍堂に於て盂蘭盆會を開催することになつたが十六日午前十一時を期し皇軍武運長久祈願並戰歿者慰靈祭を盛大に

夜陰に乘じ密漁

【竹東電話】新竹州頭前溪漁業組合では從來一般の夜間漁業を禁止して居るにも拘はらず近來夜間に投網其他の方法で密漁者多くあるので此種密漁は友鮎に影響する處甚大に鑑み過日取締員を新竹郡六家方面に派遣夜間取締らせた所一晩に密漁者六名を檢擧し何れも其の筋に告發した、魚族保護乃至一般天狗連の樂みを顧る見地より今後の取締を一層嚴重にし夜間密漁の根絕を期する由

三輪專賣局長 あす花蓮港視察

遷座祭奉贊歌募集

臺中神社遷座祭奉贊會では來る遷座祭の盛儀を一般に知悉せしめ併せて敬神崇祖の思想涵養に資すべく宣傳ポスター懸賞募集を決定、奉祝の氣分を深め老幼男女の唱和に適する遷座祭奉贊歌を夫々募集する事になつたが、應募者は來る九月十日までに臺中州廳内臺中神社遷座祭奉贊會宛に送付されたいと、尚宣傳ポスターの募集要項は規

農村青年達のため 新營に研修所建設
維持費は寺廟の整理財産で

【臺南電話】臺南州新營郡では時代の轉換期に順應して從來の青年訓練を再檢討を加へて今回新らしく郡守の直接監督下に訓練組織に依り青年研修所を建設經營することになり設置場所は郡の中央に位する後壁庄菁寮を選び總經費五萬五千圓を以て既に着工、十月末迄に竣功の豫定である、而して同所教育の要綱は知育よりも精神訓練に重點を置き百名を單位に一ケ月間合宿錬成して緊密な團結精神を涵養すると共に勤勞奉仕の實施體驗を授けて眞の日本精神を體得した國民的自覺に生くる青年を造り新強力な新體制建設の推進力となつて社會の第一線に出陣させ引いては新臺灣建設に貢獻せんと企圖するものである、尚研修所の建物は講堂、教室、教科室の外に食堂、炊事場、浴場、浴場、指導員宿舍等を設備し又實習地として嘉南大圳より四十七甲を借受け此處で三年輪作の合理的經營を實際に指導するが之等の維持費は郡下

寺廟の 財産整理で得た資金を以て充てる筈にて特に修築生には「忠」の字に奉公と記した徽章を與へて青年のプライドを保持さすことになつてゐる

高雄市役所の電話番號變更

【高雄電話】高雄市役所では事務能率增進のため庁内の直通電話の增設をなし更に左の如く番號が變更された
代表番號三、二八一 三、二八二 三、二八三 三、二八四 三、二八五 二、〇五二 三、九九七 三、九九八 當直三、〇五二
二八五 退廳後直通(文書係)二
税務係 三、九九七
教育課 三、九九八
直通(兵事課)二、九八四
水道課 三、二二一

彰化方委月例會

彰化市方面委員月例會は來る十三日午後八時から市役所會議室に於て開

中壢家族慰安會

【中壢電話】中壢郡勤務課では十日午後八時より中壢座に於て出征將兵家族慰安會を開催し時局映畫其他餘興を上映當日は木下郡守始め其他大入滿員、極めて好評を博し和氣藹々裡に終了した

文具商創立總會

彰化市文具商組合創立總會は八日午後五時から高賓閣に於て組合員九名(二名缺席)列席の下に開催郭安氏の創立經過報告あつて大場氏議長となり規約を審議し左の通り役員を決定して同六時散會した

擧州・蓖麻栽培に 高雄州下の計畫案決定

【高雄電話】高雄州下に於ける本年度の愛國蓖麻栽培奬勵計畫はこの程決定したが本年度の栽培株數及び生產目標は各市郡の一般農家七萬四百五十九戶、四百廿一萬七千五百四十株、學校實行組合五百六十五組合、十六萬九千五百株、小公學校百四十六校、一萬一千九百株、中等校十九校、五千七百株合計株數四百四十一萬四千六百四十株(約五〇・三甲)で生產目標は四十四萬二千四百六十四斤(一株〇・一斤)である、右の如く州下各市郡を通じ州一致をもつて蓖麻栽培を實施し戰時下の時局に應じ愛國蓖麻の栽培を致さんと

嘉義市役所で

【嘉義電話】嘉義市役所では職員の體位向上と融和親睦を目的に各課對抗野球催されるが、打合事項左の通り
一、窮民救助に關する件
二、取扱事項報告
三、全島司法保護聯盟に關する件
四、司法保護記念日行事の件

十二日より每日退廳後左記日割により東門公グランドに於て各課對抗軟式野球リーグ戰を開催する
十二日 庶務—土木、勸業—會計
十三日 教育—庶務、土木—會計
十四日 勸業—教育、庶務—會計
十五日 土木—教育、庶務—勸業
十六日 土木—勸業、會計—教育

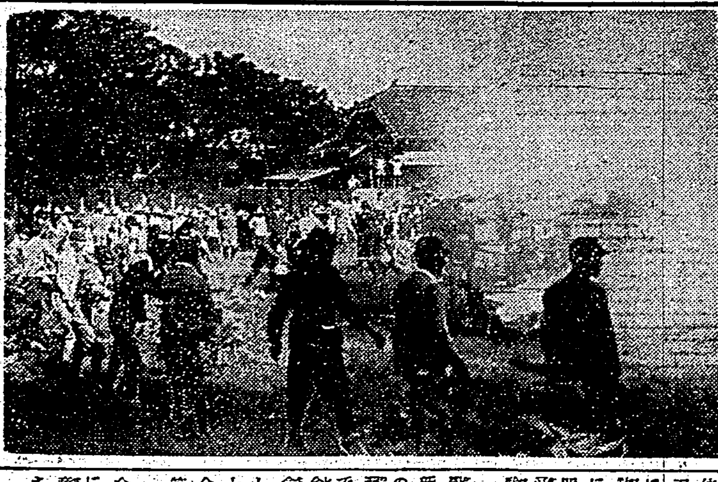

防空訓練終る 一晝夜に亙る臺南市本年度最初の第三種訓練は十日午後一時を以て終る、家庭防空群と警防團との綜合訓練に多大の成果を收めたが、寫眞は十日明朝午前…で行はれたモンペ部隊と防火班との共同防火作業の一齣である

描く 削る 芯だけ良くとも軸がこれに伴はねば理想からは遠い品です。
製圖用 筆記用 色鉛筆
三菱鉛筆

科學的療法劑の!
ネオハリモン
コメットの
結核
劃期的創製を誇る本劑の作用は結核惡化の根原となるべき自律神經機能の障碍並に中間代謝の酸化不全を整調し病勢を頓挫好轉せしむると共に虚弱体質を改組し、微熱盜汗を消退し、食慾を運確に亢進せしむるの卓效を奏す。
結核性疾患 肋膜・腹膜炎 虚弱体質 腺病質兒童
に對する最も合理的にして治療と榮養を兼ねたる本邦嚆矢の特殊酵素群注射劑!
(適應症) 肺結核、肋膜炎、腹膜炎、腺病質、虚弱兒、肋膜炎、淋巴腺結核、頸腺結核、關節結核、一般虛弱體質、小兒腺病質、榮養及食慾增進等に卓効あり
包裝 皮下用 各一〇管入 二円、三、〇〇 各二〇管入
大學・醫病院・療養所其他各官公私病院の御採用品
發賣 黑田藥品商會 大阪市東區今橋二丁目 支店 東京市本町三丁目

NISSEN
ボレオンの作用は内服に依り血液体組織迄浸達して之に抗菌性殺菌性を賦與するにありて治癒率の高さに於て眞に劃期的な治療劑であある
純正化學療法劑
日染 ポレオン 錠
二箇のズルホンアミド基を結合させた高級純正品です。淋疾並に扁桃腺炎・中耳炎・丹毒・蓄膿症等に内服により適確に奏効します
20錠 4.50 100錠 19.00
元造製 日本染料製造株式會社 大阪市此花區春日出町
元賣發 株式會社 稻畑商店 大阪市南區順慶町二丁目 東京市日本橋區本町二丁目
全國有名藥店・百貨店にあり

本邦元祖 スック製文化長持
赤玉フトン袋
大陸進出の御用意は先づ第一に赤玉フトン袋を
旅行 婚礼 に
御家庭必需品

專賣特許
ゼオラ
藥用歯磨
朝起きたときの口中のネバネバ
粘液性細菌膜と申しますここで發生した黴菌が齲歯を造ります。また歯根に溜る歯石を御存じでせう。これが歯槽膿漏の原因です。
細菌膜を氣持よく一掃し、黴菌を驅逐し、歯石をとる歯磨をお求めなら、それは基礎劑の新しいゼオラ以外に絶對にありません!
白磁入 廿五錢
發賣元 東京・大阪 ミツワ石鹸本舗藥品部
AG.11

眞ッ白 小氣味よく洗へます!
折角お洗濯しても、石鹸では生地に殘つて白地を黄ばませることがあり勝です。
モノゲン使へば、スフも人絹も洗ひ上りの美しさ!しかも生地を傷めないから御安心です。
大 二〇 中 一〇 小 ・七五
純正新洗劑 モノゲン
代理店 株式會社 宏昌舍
第一工業製藥株式會社
M-7-40

体力強化に
榮養の補給と体力の増強に
平素虚弱な人はアミノ酸強壯劑ポリタミンを常用して下さい
アミノ酸の有要なわけ
人体の大部分は蛋白質で出來て居り、吾々はこの体蛋白を間斷なく消費して健康や生命を保持してゐるので、蛋白質の補充が十分でないと當然衰弱や種々の障害を起します。しかし蛋白質は胃腸で消化をうけてアミノ酸に變化してからでないと榮養になりませんから、蛋白質よりもその消化体アミノ酸を攝取する方がより効果的です。
アミノ酸とビタミンB
ポリタミンはこの見地から牛乳蛋白を消化したアミノ酸にビタミンBを加へたものですから、胃腸の弱つた人にも適するは勿論、更に積極的に食慾をすゝめ、食物の消化吸收をよくします。しかもアミノ酸は不可缺の榮養源ですからのむだけ榮養をたかめ、一方また獨特の体細胞賦活作用によつて抵抗力を強くし健康を增進します。
榮養不良、虚弱、食慾不振、胃腸衰弱、產前產後、精力減退、虚弱小兒等の榮養補給と強壯劑に好適です。
甘美味の液劑
小瓶 一圓五〇 中瓶 二圓五〇 大瓶 四圓五〇 各地藥店にあり
發賣元 武田長兵衞商店 大阪市道修町
製造元 武田榮養化學株式會社 大阪市東上通
ポリタミン
武田發賣品
40(1)456